

**INFORME NARRATIVO DE
RENDICIÓN DE CUENTAS DE
LA AGENCIA DE
REGULACIÓN Y CONTROL
MINERO (ARCOM)
PERÍODO 2025**

Marzo, 2026

CONTENIDO

1.	ANTECEDENTES	5
2.	MARCO NORMATIVO	5
3.	ESTRUCTURA ORGANIZACIONAL	7
4.	GESTIÓN INSTITUCIONAL	8
4.1.	Dirección Ejecutiva	9
4.1.1.	Dirección de Comunicación	9
4.1.2.	Dirección de Gestión Documental y Archivo	10
4.2.	Coordinación Nacional de Control Minero - CNCM	10
4.2.1.	Dirección Técnica de Auditoría y Control Económico – DTACE	10
4.2.2.	Dirección de Control Técnico a la Minería Artesanal y Pequeña Minería – DCTMAPM	11
4.2.3.	Dirección de Control Técnico a la Minería de Mediana y Gran Escala - DCTMMGE	12
4.2.4.	Dirección Técnica de Control de Derechos y Seguridad Minera - DTCDSM	13
4.2.5.	Unidad de Muestreo y Análisis Químico Metalúrgico - UMAQM	14
4.3.	Coordinación Nacional de Regulación Minero - CNRM	14
4.3.1.	Dirección Técnica de Catastro y Registro – DTCR	14
4.3.2.	Dirección Técnica de Regulación y Normativa – DTRN	15
4.3.3.	Dirección Técnica de Estadística – DTEI	15
4.4.	Coordinación de Asesoría Jurídica	16
4.4.1.	Dirección de Asesoría Jurídica y Patrocinio Judicial	16
4.4.2.	Dirección de Coactivas e Infracciones	16
4.5.	Coordinación Administrativa Financiera	17
4.5.1.	Dirección Administrativa	17
4.5.2.	Dirección de Administración de Talento Humano	17
4.5.3.	Dirección Financiera	18
4.6.	Coordinación de Planificación y Gestión Estratégica	18
4.6.1.	Dirección de Planificación, Inversión, Seguimiento y Evaluación	18
4.6.2.	Dirección de Procesos, Servicios, Calidad y Gestión del Cambio	19
4.6.3.	Dirección de Tecnologías de la Información y Comunicación	19
5.	COBERTURA INSTITUCIONAL: UNIDADES DE ATENCIÓN	20
6.	CUMPLIMIENTO DE POLÍTICAS, PLAN ESTRATÉGICO, PLANES, PROGRAMAS Y PROYECTOS, PLAN OPERATIVO ANUAL	21
6.1.	Cumplimiento de metas, objetivos e indicadores institucionales	21
6.2.	Ejecución de programas, proyectos y procesos estratégicos	21
7.	PRESUPUESTO INSTITUCIONAL Y PARTICIPATIVO; APROBADO, EJECUTADO	22

7.1.	Egresos y ejecución presupuestaria.....	22
7.2.	Ingresos de autogestión.....	25
8.	CONTRATACIÓN PÚBLICA DE OBRAS Y SERVICIOS	27
9.	ADQUISICIÓN Y ENAJENACIÓN DE BIENES	28
10.	COMPROMISOS ASUMIDOS CON LA COMUNIDAD.....	28
11.	CUMPLIMIENTO DE RECOMENDACIONES O PRONUNCIAMIENTOS EMANADOS POR LAS ENTIDADES DE LA FUNCIÓN DE TRANSPARENCIA Y CONTROL SOCIAL, Y DE LA PROCURADURÍA GENERAL DEL ESTADO.....	29
12.	IMPLEMENTACIÓN DE ENFOQUES DE IGUALDAD.....	29
13.	RIESGOS IDENTIFICADOS Y ACCIONES DE MITIGACIÓN	29
14.	CONCLUSIONES	30
15.	RECOMENDACIONES	31
16.	FIRMAS	31

TABLAS

Tabla 1:	Distribución del talento humano institucional	8
Tabla 2:	Actividades Principales -Dirección de Comunicación	9
Tabla 3:	Actividades Principales -Dirección de Gestión Documental y Archivo	10
Tabla 4:	Actividades Principales -Dirección Técnica de Auditoría y Control Económico.....	10
Tabla 5:	Actividades Principales -Dirección Control Técnico a la Minería Artesanal y Pequeña Minería ..	11
Tabla 6:	Inspecciones de Control Técnico 2025	12
Tabla 7:	Actividades Principales -Dirección de Control Técnico a la Minería de Mediana y Gran Escala...	12
Tabla 8:	Inspecciones de Control Técnico 2025	12
Tabla 9:	Actividades Principales -Dirección Técnico de Control de Derechos y Seguridad Minera.....	13
Tabla 10:	Actividades Principales -Dirección Técnica de Catastro y Registro.....	14
Tabla 11:	Actividades Principales -Dirección Técnica de Regulación y Normativa.....	15
Tabla 12:	Actividades Principales -Dirección Técnica de Estadística e Información.....	15
Tabla 13:	Actividades Principales – Dirección de Asesoría Jurídica y Patrocinio Judicial	16
Tabla 14:	Actividades Principales – Dirección de Coactivas e Infracciones	16
Tabla 15:	Actividades Principales – Dirección Administrativa.....	17
Tabla 16:	Procesos de contratación – Dirección Administrativa	17
Tabla 17:	Actividades Principales – Dirección de Administración de Talento Humano	17
Tabla 18:	Actividades Principales – Dirección Financiera.....	18
Tabla 19:	Actividades Principales – Dirección Planificación, Inversión, Seguimiento y Evaluación	18
Tabla 20:	Actividades Principales – Dirección de Procesos, Servicios, Calidad y Gestión del Cambio	19
Tabla 21:	Actividades Principales – Dirección de Tecnologías de la Información y Comunicación	19
Tabla 22:	Cobertura Nacional: Unidades de atención	20
Tabla 23:	Asignación Presupuestaria inicial 2025	22
Tabla 24:	Presupuesto por fuente de financiamiento al 28 de febrero 2025	22
Tabla 25:	Presupuesto por fuente de financiamiento al 31 de diciembre de 2025	23
Tabla 26:	Ejecución presupuestaria enero- diciembre de 2025.....	23
Tabla 27:	Ejecución Presupuestaria a nivel de grupo de gasto	24
Tabla 28:	Ejecución ingresos acumulada enero-diciembre 2025	26

Tabla 29: Procesos de contratación	27
Tabla 30: Adquisición y enajenación de bienes	28
Tabla 31: Compromisos asumidos con la comunidad	28
Tabla 32: Riesgos identificados y acciones de mitigación	29

ILUSTRACIONES

Ilustración 1: Organigrama institucional	7
Ilustración 2: Distribución personal ARCOM 2025	8
Ilustración 3: Variación de la ejecución presupuestaria mensual enero-diciembre 2025	24

1. ANTECEDENTES

Mediante Decreto Ejecutivo 256 de 08 de mayo de 2024, el Presidente de la República, en su artículo 1, señala: *“Escindir la Agencia de Regulación y Control de Energía y Recursos Naturales No Renovables (ARCERNNR), y crear las nuevas agencias: i) “Agencia de Regulación y Control Minero, ARCOM”; ii) “Agencia de Regulación y Control de Electricidad, ARCONEL”; y, iii) “Agencia de Regulación y Control de Hidrocarburos, ARCH”, como organismos técnicos administrativos encargados de la potestad estatal de regular y controlar las actividades relacionadas con el sector minero, eléctrico e hidrocarburífero, en su orden conforme a las competencias atribuidas en la Ley de Minería, Ley Orgánica del Servicio Público de Energía Eléctrica, Ley de Hidrocarburos y Ley Orgánica de Competitividad Energética: así como los Reglamentos de aplicación (...).”*

El Directorio de la Agencia de Regulación y Control Minero, adoptó la Resolución ARCOM-007/2025, a través de la cual nombró al señor Pablo Leonardo Izurieta Canova, como Director Ejecutivo de la Agencia de Regulación y Control Minero.

Mediante Memorando Nro. ARCOM-CPGE-2026-001-M del 07 de enero de 2026, La Coordinación de Planificación y Gestión Estratégica, requirió a las dependencias de la Agencia, los informes de gestión del periodo enero a diciembre de 2025 y la información solicitada en el formulario de rendición de cuentas, con la finalidad de contar con los insumos para la elaboración del presente informe.

Con base en las respuestas de las diferentes áreas, la Dirección de Planificación, Inversión, Seguimiento y Evaluación realizó la consolidación del informe de rendición de cuentas correspondiente al ejercicio fiscal 2025.

2. MARCO NORMATIVO

Decreto Ejecutivo 256 de 16 de mayo de 2024

Artículo 1.- Escindir la Agencia de Regulación y Control de Energía y Recursos Naturales No Renovables (ARCERNNR), y crear las nuevas agencias: i) "Agencia de Regulación y Control Minero. ARCOM"; ii) "Agencia de Regulación y Control de Electricidad. ARCONEL"; y. iii) "Agencia de Regulación y Control de Hidrocarburos. ARCH", como organismos técnicos administrativos encargados de la potestad estatal de regular y controlar las actividades relacionadas con el sector minero, eléctrico e hidrocarburífero, en su orden, conforme a las competencias atribuidas en la Ley de Minería. Ley Orgánica del Servicio Público de Energía Eléctrica. Ley de Hidrocarburos y Ley Orgánica de Competitividad Energética; así como, los Reglamentos de aplicación.

Artículo 3.- Los Directorios de las Agencias tendrán las siguientes atribuciones:
(...)

6. Conocer y resolver sobre el informe de gestión institucional y financiero de los Directores Ejecutivos de las Agencias, con corte al 31 de diciembre de cada año, que será presentado hasta el 31 de marzo del siguiente ejercicio fiscal (...).

Resolución No. CPCCS-PLE-SG-004-O-2026-0030 del 28-01-2026 Reglamento de Rendición de Cuentas, Consejo de Participación Ciudadana y Control Social (CPCCS)

Artículo 10.- *“Del contenido del informe de rendición de cuentas.- Los sujetos obligados deberán rendir cuentas, según corresponda, sobre:*

- a) Cumplimiento de políticas, plan estratégico, planes, programas y proyectos, Plan Operativo Anual;*
- b) Presupuesto institucional y participativo, aprobado y ejecutado;*
- c) Contratación pública de obras y servicios;*

- d) Adquisición y enajenación de bienes;
- e) Compromisos asumidos con la comunidad;
- f) Cumplimiento de recomendaciones o pronunciamientos emanados por las entidades de la Función de Transparencia y Control Social y la Procuraduría General del Estado;
- g) En el caso de las empresas públicas y de las personas jurídicas de derecho privado que presten servicios públicos, manejen recursos públicos o desarrollen actividades de interés público deberán presentar balances anuales y niveles de cumplimiento de obligaciones laborales, tributarias y cumplimiento de objetivos;
- h) Propuesta o plan de trabajo presentado al Consejo Nacional Electoral, antes de la campaña, en el caso de las autoridades de elección popular;
- i) Propuestas de acciones de legislación, fiscalización y política pública, para autoridades de elección popular;
- j) Propuesta de acciones sobre las delegaciones realizadas a nivel local, nacional e internacional, para autoridades de elección popular;
- k) La implementación de los enfoques de igualdad;
- l) Las demás que se deriven del proceso de rendición de cuentas”.

Ley de Minería del 29 de enero de 2009, reforma marzo 2026.

Artículo 8.- “Agencia de Regulación y Control Minero.- La Agencia de Regulación y Control Minero, es el organismo técnico-administrativo, encargado del ejercicio de la potestad estatal de vigilancia, auditoría, intervención y control de las fases de la actividad minera que realicen la Empresa Nacional Minera, las empresas mixtas mineras, la iniciativa privada, la pequeña minería y minería artesanal y de sustento, de conformidad con las regulaciones de esta ley y sus reglamentos.

La Agencia de Regulación y Control Minero como institución de derecho público, con personalidad jurídica, autonomía administrativa, técnica, económica, financiera y patrimonio propio, está adscrita al Ministerio Sectorial y tiene competencia para supervisar y adoptar acciones administrativas que coadyuven al aprovechamiento racional y técnico del recurso minero, a la justa percepción de los beneficios que corresponden al Estado, como resultado de su explotación, así como también, al cumplimiento de las obligaciones de responsabilidad social y ambiental que asuman los titulares de derechos mineros”.

Artículo 9.- “Atribuciones de la Agencia de Regulación y Control Minero.- Son atribuciones de la Agencia de Regulación y Control Minero, cuyo ejercicio se realizará únicamente por delegación expresa y vigente del Ministerio Sectorial, las siguientes:

- a) Velar por la correcta aplicación de la presente Ley, sus reglamentos y demás normativa aplicable en materia minera;
- b) Dictar las regulaciones y planes técnicos para el correcto funcionamiento y desarrollo del sector, de conformidad con la presente ley;
- c) Emitir informes de los procesos de otorgamiento, conservación y extinción de concesiones mineras, de autorización para la instalación y operación de plantas de beneficio, tratamiento fundición y refinación; y de la suscripción de contratos de explotación, por parte del Ministerio Sectorial;
- d) Llevar un registro y catastro de las concesiones mineras y publicarlo mediante medios informáticos y electrónicos;
- e) Conocer y resolver sobre las apelaciones y otros recursos que se interpongan respecto de las resoluciones de las unidades desconcentradas que llegaren a su conocimiento;
- f) Conocer, tramitar y resolver, en los procesos de amparo administrativo;
- g) Inspeccionar las actividades mineras que ejecuten los titulares de los derechos y títulos mineros; h) Vigilar que en las actividades mineras que ejecutan los titulares de los derechos mineros, no se encuentren trabajando, o prestando servicios a cualquier título, niños, niñas y adolescentes y velar por el cumplimiento del artículo 43 de la Constitución de la República;

- i) Sancionar con lo establecido en la presente ley y su reglamento a los titulares de la actividad minera, si de la observación a que se refiere el literal h) que antecede, se estableciere que existen niños, niñas y adolescentes trabajando e informar a las autoridades competentes en materia de niñez y adolescencia, y laboral, sobre la inobservancia a la normatividad vigente;
- j) Designar un interventor en los casos que la ley lo determine;
- k) Fijar los derechos de concesión en el sector minero de conformidad con lo dispuesto en esta ley y sus reglamentos, así como recaudar los montos correspondientes por multas y sanciones;
- l) Ejercer el control técnico y aplicar las sanciones del caso para asegurar la correcta aplicación de las políticas y regulaciones del sector;
- m) Abrir, sustanciar y decidir los procedimientos destinados a la imposición de las sanciones establecidas en esta ley;
- n) Vigilar, evaluar y divulgar el comportamiento del mercado y las estadísticas del sector minero;
- o) Otorgar las licencias de comercialización de sustancias minerales determinadas en la presente ley; y,
- p) Las demás que le correspondan conforme a esta ley y los reglamentos aplicables.
- El Estatuto de la Agencia de Regulación y Control determinará las competencias de las Agencias Regionales que se creen, en el marco de las atribuciones contenidas en la presente ley.
- En ausencia, revocatoria o suspensión de la delegación, dichas atribuciones serán ejercidas directamente por el Ministerio Sectorial, sin perjuicio de que este pueda delegarlas nuevamente”.

3. ESTRUCTURA ORGANIZACIONAL

Mediante oficio MDT-VSP-2024-0221-O de 12 de agosto de 2024, el Viceministro del Servicio Público aprueba la matriz de competencias y cadena de valor, implementación del diseño de estructura organizacional, resolución y lista de asignaciones para la creación de treinta y cuatro (34) puestos del nivel jerárquico superior para la Agencia de Regulación y Control Minero (ARCOM); al efecto, el organigrama institucional se encuentra conformado por las siguientes unidades administrativas:

Ilustración 1: Organigrama institucional

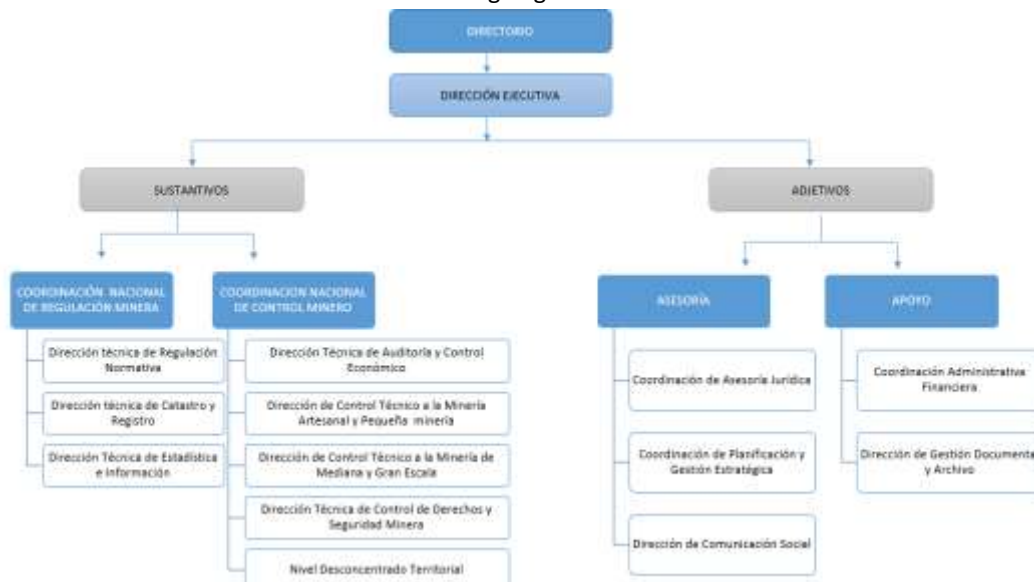

Fuente: Oficio MDT-VSP-2024-0221-O

Elaboración: Dirección de Planificación, Inversión, Seguimiento y Evaluación

Tabla 1: Distribución del talento humano institucional

Áreas Administrativas	NJS	Operativo	Código de Trabajo	Total
Dirección Ejecutiva	1	0	0	1
Coordinación Nacional de Regulación Minero	4	11	0	15
Coordinación Nacional de Control Minero	5	8	0	13
Coordinación de Asesoría Jurídica	3	5	0	8
Coordinación de Planificación y Gestión Estratégica	4	10	0	14
Dirección de Comunicación Social	1	1	0	2
Coordinación Administrativa Financiera	4	23	4	31
Dirección de Gestión Documental y Archivo	1	1	0	2
Direcciones Distritales	8	86	18	112
Oficinas Técnicas	0	13	1	14
Total	31	158	23	212

Fuente: Registros Administrativos Dirección de Talento Humano, 2025

Elaboración: Dirección de Talento Humano

Ilustración 2: Distribución personal ARCOM 2025

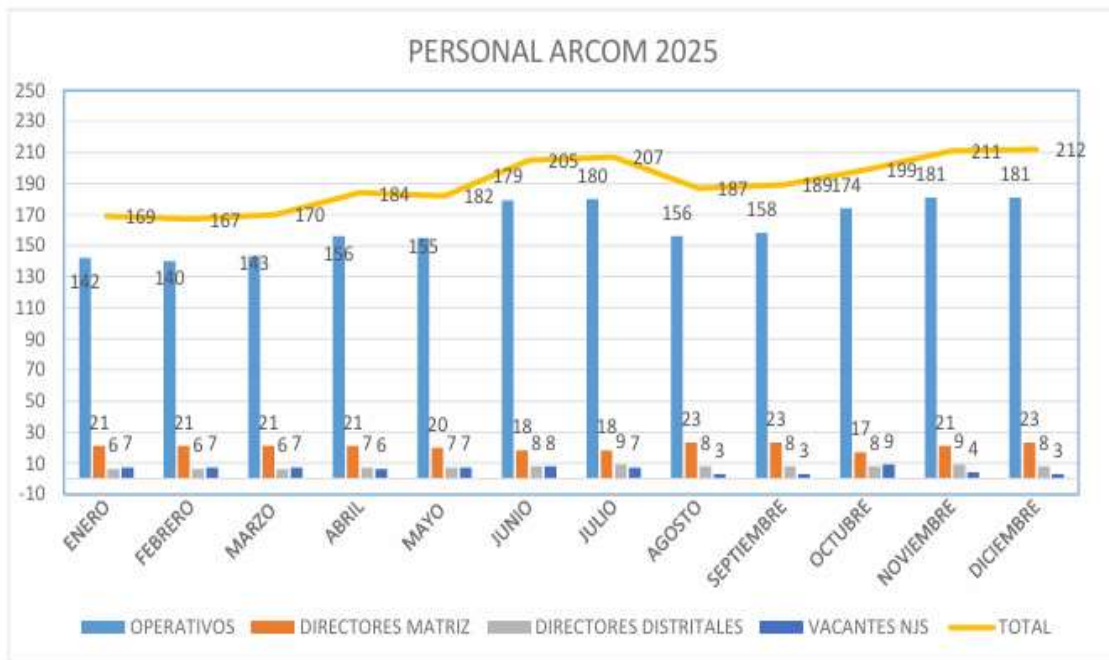

Fuente: Dirección de Administración de Talento Humano, 2025

Elaborado: Dirección de Administración de Talento Humano

La ilustración 2 muestra la distribución del personal de la ARCOM durante el año 2025, evidenciándose una tendencia al alza, pasando de 142 funcionarios técnicos en enero del 2025 a 181 para diciembre.

4. GESTIÓN INSTITUCIONAL

La Agencia de Regulación y Control Minero, en ejercicio de sus atribuciones legales y bajo una visión de eficiencia institucional, presenta los resultados relevantes de su gestión desarrollados a través de sus Coordinaciones y Direcciones, entre el 01 de enero y el 31 de diciembre de 2025. Durante este

periodo, la Dirección Ejecutiva ha liderado una administración técnica, orientada a la obtención de resultados tangibles y al fortalecimiento de la transparencia en el sector.

Como organismo técnico-administrativo responsable de la vigilancia, auditoría, intervención y control en todas las fases de la actividad minera, la Agencia ha enfocado el esfuerzo institucional en fortalecer su rol de regulación y control minero, contribuyendo en que el aprovechamiento de los recursos minerales se alinee estrictamente con el marco legal vigente y los intereses nacionales.

Para el cumplimiento de estos objetivos, fue clave el asesoramiento estratégico y el soporte administrativo brindado por las Coordinaciones y Direcciones de los procesos adjetivos, cuya gestión técnica y administrativa permitió dar viabilidad a los objetivos planteados por las áreas misionales.

Es imperativo resaltar la labor de las Direcciones Distritales que representaron el eje operativo fundamental de la Agencia en el ejercicio fiscal 2025. El rol de estas dependencias como unidades de ejecución territorial permitió que la regulación y control minero se ejerciera en cada las zonas de actividad minera del país.

4.1. Dirección Ejecutiva

La Dirección Ejecutiva de la Agencia es la encargada de dirigir la gestión estratégica de la institución, por lo tanto, este proceso estratégico se enfocó en cumplir con el marco legal vigente, precautelando los intereses del Estado y de la ciudadanía en general.

Durante el período comprendido entre enero a diciembre 2025, a pesar de las limitaciones de recursos (humanos, tecnológicos y financieros), la Agencia alcanzó varios hitos claves que permitieron promover el seguimiento, control y regulación del sector minero, lo cual se refleja en el cumplimiento de los resultados obtenidos en la gestión institucional y financiera.

A continuación se presentan los resultados relevantes alcanzados en este período:

4.1.1. Dirección de Comunicación

Durante el período enero–diciembre de 2025, la Dirección de Comunicación de la Agencia de Regulación y Control Minero (ARCOM) ejecutó acciones orientadas a fortalecer la comunicación institucional, la transparencia y el posicionamiento de la gestión de la Agencia, en articulación permanente con la Dirección Ejecutiva y las áreas técnicas y operativas.

Tabla 2: Actividades Principales -Dirección de Comunicación

Principales Productos	Cantidad	Detalles
Gestión de comunicación institucional y difusión de operativos de control	60	Comunicados oficiales
Relacionamiento con medios de comunicación y vocería institucional	100 %	Gestión del relacionamiento con medios de comunicación nacionales y locales, incluyendo la coordinación de entrevistas, reportajes y coberturas periodísticas
Administración de canales oficiales y comunicación digital	120	Espacios gestionados en distintas plataformas mediáticas

Fuente: Informe de Gestión – Dirección de Comunicación, 2025

Elaboración: Dirección de Planificación, Inversión, Seguimiento y Evaluación

 AGENCIA DE REGULACIÓN Y CONTROL MINERO	INFORME NARRATIVO DE RENDICIÓN DE CUENTAS DE LA AGENCIA DE REGULACIÓN Y CONTROL MINERO (ARCOM) – 2025	Código: GPGE.GPSCGC.01.FO.28
		Versión: 01

4.1.2. Dirección de Gestión Documental y Archivo

La gestión durante el periodo 2025 de la Dirección de Gestión Documental y Archivo de la ARCOM, se caracterizó por avances significativos en la modernización de los procesos documentales, la consolidación de lineamientos internos en materia de archivo y gestión documental, y acciones para fortalecer procesos de información de transparencia.

Tabla 3: Actividades Principales -Dirección de Gestión Documental y Archivo

Principales Productos	Cantidad	Detalles
Direccionamiento de trámites ingresados	29.012 trámites	ingreso de manera física y digital de trámites y direccionamiento a cada área para gestión
Realización de capacitaciones	1	Capacitación: “Correcta aplicación de La Regla Técnica Nacional para la Organización y Mantenimiento de los Archivos Públicos”
Publicación de información de transparencia	100%	Desde el mes de octubre de 2025 la Dirección de Gestión Documental y Archivo procedió a publicar en el Portal Nacional de Transparencia todo lo referente a la LOTAIP de la ARCOM
Emisión de lineamientos	1	Se emitieron lineamientos relacionados a: reporte de información pública al Comité de Transparencia; Gestión de Recepción Documental y Archivo

Fuente: Informe de Gestión – Dirección de Gestión Documental y Archivo, 2025

Elaboración: Dirección de Planificación, Inversión, Seguimiento y Evaluación

4.2. Coordinación Nacional de Control Minero - CNCM

La CNCM opera a través de cuatro Direcciones cuyo detalle de las actividades relevantes realizadas durante el período comprendido entre enero a diciembre 2025 se muestra a continuación:

4.2.1. Dirección Técnica de Auditoría y Control Económico – DTACE

La Dirección Técnica de Auditoría y Control Económico durante el año 2025 atendió un alto volumen de trámites externos, además de la emisión de certificados de exportación. Asimismo, se evidencia la realización de informes de cumplimiento de pagos por patentes y de informes económicos de control.

Tabla 4: Actividades Principales -Dirección Técnica de Auditoría y Control Económico

Principales Productos	Cantidad	Detalles
Informe de cumplimiento de los pagos por patentes de conservación	10	
Informe económico de control a la concesión minera Ecuacorriente S.A. área mirador 1 acumulada	4	
Solicitudes de intención de venta por Banco Central	115	100% atendidas
Certificados de exportación otorgados para la exportación de minerales	1934	Otorgadas: 1736 Subsanación: 72 Archivadas: 95 Otorgadas-Archivadas: 2

Principales Productos	Cantidad	Detalles
		Trámite: 29
Atención de Trámites a Clientes Externos relacionados con derechos mineros	846	
Emisión de Informe de Cumplimiento para la Calificación y Registro de Organismos de inspección y/o Laboratorios de Ensayo para el Sector Minero.	1	Validación de los requisitos exigidos en la norma legal vigente, para la renovación de Calificación y Registro de Organismos de inspección y/o Laboratorios de Ensayo para el Sector Minero del Laboratorio SGS con número de informe INF-DTACE-2025-026.
Atención a solicitudes de inspecciones	11	Solicitud de inspecciones realizadas a las Direcciones Distritales, en base a las alertas detectadas en las solicitudes de certificados de exportación
Articulación interinstitucional con el SRI	1	Se analizaron: Lista de no ubicados del SRI; Agentes de Retención; Contribuyentes especiales; Resoluciones 28 y 22; Retenciones a la comercialización de minerales locales; Entrega de reporte de obligaciones Tributarias
Procesos de Seguimiento y Control Prioridad 2 del Nuevo Sistema Software de Manejo Integral de Gestión Minera	2	La DTACEM ha participado en los siguientes procesos: 1) Procedimiento para el Seguimiento y Control a los Pagos de Patente de Conservación Minera. 2) Procedimiento para el Seguimiento y Control a las Utilidades Mineras.

Fuente: Informe de Gestión – Dirección Técnica de Auditoría y Control Económico, 2025

Elaboración: Dirección de Planificación, Inversión, Seguimiento y Evaluación

4.2.2. Dirección de Control Técnico a la Minería Artesanal y Pequeña Minería – DCTMAPM

Durante el año 2025 la Dirección de Control Técnico a la Minería Artesanal y Pequeña Minería realizó 1.586 inspecciones de control minero a derechos mineros a nivel nacional, además de atender 1.123 trámites.

Tabla 5: Actividades Principales -Dirección Control Técnico a la Minería Artesanal y Pequeña Minería

Principales Productos	Cantidad	Detalles
Inspecciones de control técnico a derechos mineros a nivel nacional	1.586	inspecciones realizadas en el ámbito de la minería artesanal y de pequeña minería, abarcando labores mineras, plantas de beneficio y áreas de libre aprovechamiento
Atención de trámites internos y externos relacionados a competencias de control técnico minero	1.123	
Procesos de revisión de requisitos para la calificación de Auditores Técnicos Mineros a nivel nacional	20	

Fuente: Informe de Gestión–Dirección de Control Técnico a la Minería Artesanal y Pequeña Minería, 2025

Elaboración: Dirección de Planificación, Inversión, Seguimiento y Evaluación

Tabla 6: Inspecciones de Control Técnico 2025

Distrital	Cantidad
Azuay	150
Chimborazo	289
El Oro	309
Guayas	116
Imbabura	22
Loja	178
Morona Santiago	120
Napo	170
Zamora	232
TOTAL	1.586

Fuente: Informe de Gestión – Dirección de Control Técnico a la Minería Artesanal y Pequeña Minería, 2025

Elaboración: Dirección de Planificación, Inversión, Seguimiento y Evaluación

Así mismo participó activamente en diversos procesos estratégicos orientados al fortalecimiento institucional:

- Intervención en la elaboración y análisis del Instructivo para el Cierre de Minas
- Participación en el proyecto financiado por el Banco Interamericano de Desarrollo (BID), específicamente en temas relacionados con la dotación y gestión de vehículos institucionales
- Análisis y coordinación en el marco del convenio con el CNI (antes CIES), orientado al intercambio de información para fortalecer los procesos de control y fiscalización minera.
- Participación en el proceso de elaboración y resolución para la calificación de Auditores Técnicos Mineros,
- Realización de jornadas de capacitación dirigidas a la Policía Nacional y a las Fuerzas Armadas, con el objetivo de fortalecer sus capacidades técnicas en materia de control minero y apoyar de manera efectiva las acciones conjuntas de prevención y combate a la minería ilegal.

4.2.3. Dirección de Control Técnico a la Minería de Mediana y Gran Escala - DCTMMGE

Durante el periodo 2025, la Dirección de Control Técnico a la Minería de Mediana y Gran Escala realizó 128 inspecciones técnicas de control a derechos mineros a nivel nacional.

Tabla 7: Actividades Principales -Dirección de Control Técnico a la Minería de Mediana y Gran Escala

Principales Productos	Cantidad
Inspecciones técnicas de control a derechos mineros a nivel nacional	128

Fuente: Informe de Gestión – Dirección de Control Técnico a la Minería de Mediana y Gran Escala, 2025

Elaboración: Dirección de Planificación, Inversión, Seguimiento y Evaluación

Tabla 8: Inspecciones de Control Técnico 2025

Distrital	Cantidad
Azuay	16
Chimborazo	21

 REPÚBLICA DEL ECUADOR Agencia de Regulación y Control Minero	INFORME NARRATIVO DE RENDICIÓN DE CUENTAS DE LA AGENCIA DE REGULACIÓN Y CONTROL MINERO (ARCOM) – 2025	Código: GPGE.GPSCGC.01.FO.28
		Versión: 01

Distrital	Cantidad
El Oro	7
Guayas	8
Imbabura	13
Loja	24
Morona Santiago	13
Napo	2
Zamora	24
TOTAL	128

Fuente: Informe de Gestión – Dirección de Control Técnico a la Minería de Mediana y Gran Escala, 2025

Elaboración: Dirección de Planificación, Inversión, Seguimiento y Evaluación

Además, durante el año 2025, la Dirección de Control Técnico a la Mediana Minería y Gran Escala participó de manera activa en reuniones interinstitucionales (Policía Nacional, Fuerzas Armadas y Ministerio de Ambiente y Energía), para el fortalecimiento de los procesos de control, supervisión y acompañamiento de las actividades mineras a nivel nacional.

Y, los procesos interinstitucionales con Fiscalía General del Estado, Unidad de Policía del Medio Ambiente, Unidad de Control de Medio Ambiente, Fuerzas Armadas, Agencia de Regulación y Control del Agua, permitieron el desarrollo de:

- Ejecución de operativos de control contra la minería ilegal a nivel nacional
- Realización de inspecciones técnicas a derechos mineros
- Emisión de criterios y declaraciones técnicas ante la Fiscalía General del Estado
- Ejecución de peritajes técnicos sobre presuntos materiales auríferos

4.2.4. Dirección Técnica de Control de Derechos y Seguridad Minera - DTCDMSM

Durante el periodo de gestión del 2025, la Dirección Técnica de Control de Derechos y Seguridad Minera realizó 389 operativos de control ejecutados a presuntos puntos de minería ilegal.

Tabla 9: Actividades Principales -Dirección Técnico de Control de Derechos y Seguridad Minera

Principales Productos	Cantidad	Detalles
Operativos de control ejecutados a presuntos puntos de minería ilegal	389	Los operativos realizados permitieron verificar en territorio la existencia de actividades mineras al margen de la ley, identificar incumplimientos a la normativa minera y de seguridad, así como adoptar medidas técnicas y operativas orientadas a prevenir, controlar y mitigar la minería ilegal
Atención de solicitudes de apoyo interinstitucional con las fuerzas del orden para la ejecución de acciones de control en territorio	320	
Atención de trámites	69	relacionados con denuncias ingresadas Directamente a la ARCOM

Fuente: Informe de Gestión – Dirección Técnico de Control de Derechos y Seguridad Minera, 2025

Elaboración: Dirección de Planificación, Inversión, Seguimiento y Evaluación

Así también, en el marco de esta coordinación interinstitucional, se ejecutaron procesos relevantes tales como:

- La planificación y ejecución de operativos conjuntos de control a la minería ilegal a nivel nacional.
- El apoyo técnico en la identificación, decomiso, incautación, destrucción, neutralización o custodia de maquinaria, equipos e insumos utilizados en actividades mineras no autorizadas, conforme a lo establecido en la Ley de Minería y su Reglamento.
- La coordinación para el transporte, custodia y análisis del material mineralizado decomisado, garantizando la cadena de custodia y la trazabilidad del material.
- La emisión de informes y criterios técnicos que sirvieron de sustento para actuaciones administrativas y, de ser el caso, judiciales.

4.2.5. Unidad de Muestreo y Análisis Químico Metalúrgico - UMAQM

Esta Unidad Especializada no se encuentra aún implementada.

4.3. Coordinación Nacional de Regulación Minero - CNRM

La Coordinación Nacional de Regulación Minera opera a través de tres Direcciones cuyo detalle de las actividades relevantes realizadas durante el período comprendido entre enero y diciembre del 2025 se muestra a continuación:

4.3.1. Dirección Técnica de Catastro y Registro – DTCR

La Dirección Técnica de Catastro durante el año 2025 realizó 648 informes catastrales previos al otorgamiento, conservación, renovación y extinción de derechos mineros.

Tabla 10: Actividades Principales -Dirección Técnica de Catastro y Registro

Principales Productos	Cantidad	Detalles
Informes catastrales previos al otorgamiento, conservación, renovación y extinción de derechos mineros.	648	aumento de requerimientos provenientes de las Direcciones Distritales, usuarios particulares e instituciones de gobierno referente a control
Certificaciones catastrales de los derechos mineros.	641	mantuvo la atención priorizada a certificaciones de Fiscalía
Reporte de mantenimiento de la base de datos espacial de catastro minero nacional para divisiones	48	
Reportes alfanuméricos consolidados y actualizados del catastro minero.	150	
Mapas catastrales y temáticos relacionados al catastro minero nacional.	1.289	
Informes de necesidad de proyectos de Normativa, regulación, planes, guías y normas Técnicas, en relación al catastro minero.	2	
Informes técnicos-legal motivos sobre las apelaciones y otros recursos que se interpongan en relación al catastro minero	1	
Manuales de procedimientos de levantamientos, validación uso y manejo de información geoespacial relacionada	1	

	INFORME NARRATIVO DE RENDICIÓN DE CUENTAS DE LA AGENCIA DE REGULACIÓN Y CONTROL MINERO (ARCOM) – 2025	Código: GPGE.GPSCGC.01.FO.28
		Versión: 01

Principales Productos	Cantidad	Detalles
al catastro minero		

Fuente: informe de gestión – Dirección Técnica de Catastro y Registro, 2025

Elaboración: Dirección de Planificación, Inversión, Seguimiento y Evaluación

4.3.2. Dirección Técnica de Regulación y Normativa – DTRN

Durante el año 2025, la Dirección Técnica de Regulación y Normativa publicó el Plan Regulatorio Institucional (PRI) El cuadro evidencia el desarrollo de instrumentos regulatorios y normativos, incluyendo la vigencia del Plan Regulatorio Institucional, además ejecutó proyectos normativos para el control, vigilancia, supervisión e intervención del sector minero, entre varias actividades que se detallan a continuación.

Tabla 11: Actividades Principales -Dirección Técnica de Regulación y Normativa

Principales Productos	Cantidad	Detalle
Plan Regulatorio Institucional (PRI)	1	Publicado y vigente
Proyectos normativos para el control, vigilancia, supervisión e intervención del sector minero	9	Aprobación por parte del Directorio de la ARCOM, 5 normas aprobadas en el PRI, 2 normas no contempladas en el PRI, 2 normas aprobadas por el Director Ejecutivo
Gestión de prácticas Pre-Profesionales	42	Trámite de solicitudes de prácticas pre-profesionales.
Proyecto de Resolución para Auditores Técnicos Mineros	13	Realización de 13 resoluciones de calificación de auditores técnicos mineros
Organismos de Inspección y/o Laboratorios de Ensayo	1	Compañía SGS del Ecuador S.A., Resolución ARCOM-ARCOM-2025-0059-R

Fuente: Informe de gestión – Dirección Técnica de Regulación y Normativa, 2025

Elaboración: Dirección de Planificación, Inversión, Seguimiento y Evaluación

4.3.3. Dirección Técnica de Estadística – DTEI

La gestión desarrollada por la Dirección Técnica de Estadística, durante el año 2025, se enfocó en diversas bases de datos que se disponen en la ARCOM, así también se emitieron lineamientos para la gestión, seguimiento y reporte de recomendaciones de auditoría de la Contraloría General del Estado.

Tabla 12: Actividades Principales -Dirección Técnica de Estadística e Información

Principales Productos	Cantidad	Detalles
Base de Datos de Certificados de Exportación	1	Registro consolidado de los certificados de exportación emitidos
Lineamientos para la gestión, seguimiento y reporte de recomendaciones de auditoría de la contraloría General del Estado	1	
Matriz Reporte Títulos Habilitantes (MINTEL)	1	
Emisión de Disposiciones para el cumplimiento de las recomendaciones formuladas por la Contraloría General del Estado	28	

	INFORME NARRATIVO DE RENDICIÓN DE CUENTAS DE LA AGENCIA DE REGULACIÓN Y CONTROL MINERO (ARCOM) – 2025	Código: GPGE.GPSCGC.01.FO.28
		Versión: 01

Principales Productos	Cantidad	Detalles
Boletín “Estadísticas y Tendencias – septiembre 2025	1	Correspondiente al mes de septiembre
Base de Datos de Derechos Mineros	1	Remisión de la información correspondiente al régimen de pequeña minería y permisos de minería artesanal,

Fuente: Informe de gestión – Dirección Técnica de Estadística e Información, 2025

Elaboración: Dirección de Planificación, Inversión, Seguimiento y Evaluación

4.4. Coordinación de Asesoría Jurídica

4.4.1. Dirección de Asesoría Jurídica y Patrocinio Judicial

Las acciones de la Dirección de Asesoría Jurídica y Patrocinio Judicial estuvieron enfocadas a la atención de trámites atendidos a través del sistema Quipux, además de realización de actuaciones judiciales y patrocinio de audiencias judiciales.

Tabla 13: Actividades Principales – Dirección de Asesoría Jurídica y Patrocinio Judicial

Principales Productos	Cantidad	Detalles
Actuaciones judiciales	13	Datos correspondientes de noviembre y diciembre 2025
Patrocinio en Audiencias Judiciales	11	
Quipux atendidos	55	
Demandas Contestadas	2	

Fuente: Informe de gestión – Dirección de Asesoría Jurídica y Patrocinio Judicial, 2025

Elaboración: Dirección de Planificación, Inversión, Seguimiento y Evaluación

4.4.2. Dirección de Coactivas e Infracciones

Durante el año 2025, la Dirección de Coactivas e Infracciones realizó la atención a 400 peticiones de usuarios internos y externos, además de realizar la emisión de requerimientos de pago voluntario y de órdenes de pago.

Tabla 14: Actividades Principales – Dirección de Coactivas e Infracciones

Principales Productos	Cantidad
Implementación de expedientes físicos correspondientes a los procesos coactivos	323
Emisión de requerimientos de pago voluntario	308
Emisión de órdenes de pago Inmediato	272
Atención de peticiones de usuarios internos y externos	400

Fuente: Informe de gestión – Dirección de Coactivas e Infracciones, 2025

Elaboración: Dirección de Planificación, Inversión, Seguimiento y Evaluación

	INFORME NARRATIVO DE RENDICIÓN DE CUENTAS DE LA AGENCIA DE REGULACIÓN Y CONTROL MINERO (ARCOM) – 2025	Código: GPGE.GPSCGC.01.FO.28
		Versión: 01

4.5. Coordinación Administrativa Financiera

4.5.1. Dirección Administrativa

La gestión de la Dirección Administrativa durante el año 2025 logró la ejecución de 74 procesos de contratación y de 10 reformas al PAC.

Tabla 15: Actividades Principales – Dirección Administrativa

Principales Productos	Cantidad
Ejecución procesos de contratación	74
Reformas al PAC	10

Fuente: Informe de gestión – Dirección Administrativa, 2025

Elaboración: Dirección de Planificación, Inversión, Seguimiento y Evaluación

Tabla 16: Procesos de contratación – Dirección Administrativa

Proceso de Contratación	Cantidad	Valor Total
Ínfima Cuantía	45	\$168.455,56
Procedimiento Especial	2	\$49.750,00
Catálogo Electrónico	22	\$391.631,79
Régimen Especial	1	\$557.560,00
Subasta Inversa	2	\$75.840,00
Licitación	1	\$17.260,08
Menor Cuantía Servicios	1	\$14.330,43
TOTAL GENERAL 2025	74	\$1.274.828,22

Fuente: Informe de gestión – Dirección Administrativa, 2025

Elaboración: Dirección de Planificación, Inversión, Seguimiento y Evaluación

4.5.2. Dirección de Administración de Talento Humano

La gestión de la Dirección de Administración de Talento Humano estuvo orientada al fortalecimiento institucional con la vinculación de 94 nuevos contratos ocasionales y 18 contratos ocasionales autorizados por la máxima autoridad; así como la gestión de prácticas pre profesionales.

Tabla 17: Actividades Principales – Dirección de Administración de Talento Humano

Principales Productos	Cantidad	Detalles
Fortalecimiento Institucional	118	Vinculación de 94 nuevos contratos ocasionales, y 18 contratos ocasionales autorizados por la máxima autoridad
Regularización de Contratos	52	Renovación y registro oportuno de los contratos ocasionales para asegurar la continuidad de los objetivos institucionales
Gestión de Prácticas	1	Implementación de convenios de prácticas pre-profesionales, integrando a jóvenes talentos al

 ECUADOR <small>Agencia de Regulación y Control Minero</small>	INFORME NARRATIVO DE RENDICIÓN DE CUENTAS DE LA AGENCIA DE REGULACIÓN Y CONTROL MINERO (ARCOM) – 2025	Código: GPGE.GPSCGC.01.FO.28
		Versión: 01

Principales Productos	Cantidad	Detalles
		sector público minero

Fuente: Informe de gestión – Dirección de Administración de Talento Humano, 2025

Elaboración: Dirección de Planificación, Inversión, Seguimiento y Evaluación

4.5.3. Dirección Financiera

La Dirección Financiera realizó seguimiento y evaluación presupuestaria en cumplimiento a la NTP 20, así también gestionó la aprobación del presupuesto inicial del 2025 y la asistencia en procesos de pagos a direcciones distritales.

Tabla 18: Actividades Principales – Dirección Financiera

Principales Productos	Detalles
Cumplimiento de la NTP 20	Seguimiento y Evaluación Presupuestaria.
Cumplimiento de la NTP 12	Certificación Presupuestaria/Plurianual y por ende la continuidad de servicios en la Agencia de Regulación y Control Minero.
Resolución Nro. ARCOM_001/25	Aprobación del presupuesto inicial 2025
Asistencia técnica en procesos de pagos	Asistencia a las 9 Direcciones Distritales y 4 Oficinas Técnicas

Fuente: Informe de gestión – Dirección Financieras, 2025

Elaboración: Dirección de Planificación, Inversión, Seguimiento y Evaluación

4.6. Coordinación de Planificación y Gestión Estratégica

La gestión de la Dirección de Planificación, Inversión, Seguimiento y Evaluación se enfocó en los Instrumentos de Gestión Institucional, es así que se realizó la construcción metodológica del Análisis de Presencia Institucional en Territorio (APIT), mismo que fue validado técnicamente por la Presidencia de la República y aprobado por el Ministerio de Ambiente y Energía. Así también se logró la validación técnica de los elementos orientadores.

Y se logró un porcentaje de ejecución del 93,26% al finalizar el año 2025.

4.6.1. Dirección de Planificación, Inversión, Seguimiento y Evaluación

Tabla 19: Actividades Principales – Dirección Planificación, Inversión, Seguimiento y Evaluación

Principales Productos	Cantidad	Detalles
Instrumentos de Gestión Institucional	100%	Construcción metodológica del Análisis de Presencia Institucional en Territorio (APIT), validado técnicamente por la Presidencia de la República y aprobado por el Ministerio de Ambiente y Energía
Instrumentos de Gestión Institucional	100%	Validación técnica de los Elementos Orientadores: misión, visión, objetivos estratégicos institucionales, principios y valores. Validación técnica de la Matriz de Competencias por parte del Ministerio del Trabajo
Gestión integral del proceso APIT	70%	Análisis de presencia institucional en Territorio (APIT) Gestión del aval presupuestario ante el Ministerio de Economía y Finanzas para el

Principales Productos	Cantidad	Detalles
		Modelo de Desconcentración Territorial.
Gestión de Planificación Operativa Anual – Ejercicio Fiscal 2025	240 certificaciones 57 reformas al POA	Plan Operativo Anual 2025 aprobado Emisión de 240 certificaciones de actividades operativas Gestión de 57 reformas al Plan Operativo Anual
Porcentaje de ejecución presupuestaria	93,29%	Se alcanzó el 93,29% de ejecución presupuestaria para el 2025
Incremento del techo presupuestario plurianual 2026–2028	USD 1.654.736,42	Incremento de USD 1.654.736,42

Fuente: Informe de gestión – Dirección Planificación, Inversión, Seguimiento y Evaluación, 2025

Elaboración: Dirección de Planificación, Inversión, Seguimiento y Evaluación

4.6.2. Dirección de Procesos, Servicios, Calidad y Gestión del Cambio

Las principales acciones de la Dirección de Procesos, Servicios, Calidad y Gestión del Cambio estuvieron orientadas a la emisión y aprobación de instrumentos técnicos, además de la optimización de la gestión interna con el levantamiento, estandarización y actualización de 10 procedimientos internos institucionales.

Tabla 20: Actividades Principales – Dirección de Procesos, Servicios, Calidad y Gestión del Cambio

Principales Productos	Cantidad	Detalles
Emisión y aprobación de instrumentos técnicos	3	1 procedimiento y 2 instructivos que consolidan el Sistema de Gestión por Procesos (SGP)
Impulso a la transformación digital (SIGMIN)	13	Definición de 5 procesos estratégicos y 9 procedimientos misionales
Optimización de la gestión interna	10	Levantamiento, estandarización y actualización de 10 procedimientos internos institucionales, orientados al control de obligaciones mineras, exportaciones, contratos, regalías, patentes y tasas de supervisión,

Fuente: Informe de gestión – Dirección de Procesos, Servicios, Calidad y Gestión del Cambio, 2025

Elaboración: Dirección de Planificación, Inversión, Seguimiento y Evaluación

4.6.3. Dirección de Tecnologías de la Información y Comunicación

Las principales acciones de la Dirección de Tecnologías de la Información y Comunicación estuvieron orientadas en la realización de mejoras en los diversos sistemas institucionales de la ARCOM, así como brindar el apoyo técnico para la adquisición del nuevo sistema Software de Manejo Integral de Gestión Minera (SIGMIN), entre otras actividades que se detallan a continuación.

Tabla 21: Actividades Principales – Dirección de Tecnologías de la Información y Comunicación

Principales Productos	Cantidad	Detalles
Sistemas institucionales: Mejoras y corrección de incidentes en sistemas	5	Se realizaron mejoras y corrección de incidentes en los siguientes sistemas: o Portal Web o Sistema de Gestión Minera SGM o Módulo de Migración o Módulo de Auditores Mineros o ArcGIS

Principales Productos	Cantidad	Detalles
Proyecto BID	100%	Apoyo en la adquisición del nuevo sistema Software de Manejo Integral de Gestión Minera (SIGMIN) Adquisición de Equipamiento Tecnológico para la Gestión y Fiscalización Minera en Ecuador
Implementación de formularios en Google Forms	4	Formulario observaciones referentes a la normativa de registro minero. Formulario observaciones referentes a la normativa de Informes Catastrales. Formulario de observaciones referentes al registro minero. Formulario de observaciones referentes a la normativa del “Reglamento para el control de exportación de minerales”.
Atención de tickets de soporte técnico a nivel nacional	3.165	

Fuente: Informe de gestión – Dirección de Tecnologías de la Información y Comunicación, 2025

Elaboración: Dirección de Planificación, Inversión, Seguimiento y Evaluación

Es importante mencionar que, se consolidó la separación tecnológica de la ARCOM respecto de la ARCH y la ARCONEL, fortaleciendo los servicios de telecomunicaciones, servicios de nube y seguridad, lo que permitió a la institución operar de manera autónoma, segura y alineada a sus objetivos estratégicos.

5. COBERTURA INSTITUCIONAL: UNIDADES DE ATENCIÓN

A continuación se muestra la cobertura de las unidades de atención a nivel nacional. La cobertura a nivel nacional consideró 3.380 usuarios a nivel matriz, y de 15.965 a nivel de direcciones distritales.

Tabla 22: Cobertura Nacional: Unidades de atención

NIVEL	N° DE UNIDADES	N. USUARIOS	COBERTURA	LINK AL MEDIO DE VERIFICACIÓN
Matriz	1	3.380	NACIONAL	https://databox.controlminero.gob.ec/index.php/s/5sgzn2aRB84PtYM
Direcciones Distritales	9	15.965	PROVINCIAL	https://arcom-my.sharepoint.com/:f/g/person/raciela_lozano_controlminero_gob_ec/IgDLxgCbB-FnQaJBiOa2-3PnAXFk-lbOr64hfZoY3ibjuhk?e=2ZjaAf https://docs.google.com/spreadsheets/d/1e8Cy8wt1HuLHYF5R2MbRjNJ2IEra9yxp/edit?usp=sharing&oid=103111647674173776 https://arcom-my.sharepoint.com/:f/g/person/notificaciones_napo_controlminero_gob_ec/IgAbGMHSsNCfRzWtMUxe5sl7AZmwRdzBJRfwjqozROOZJ24?e=gDwH7N

NIVEL	N° DE UNIDADES	N. USUARIOS	COBERTURA	LINK AL MEDIO DE VERIFICACIÓN
				https://arcom-my.sharepoint.com/:b/g/person/stephanie_torres_controlminero_gob_ec/IQA_fdSeJAPIQ4iFibXyllutAdEsRdruRRX417oBIEUa90k?e=9efpRe

Fuente: Dirección de Gestión Documental y Archivo, 2025

Elaboración: Dirección de Gestión Documental y Archivo

6. CUMPLIMIENTO DE POLÍTICAS, PLAN ESTRATÉGICO, PLANES, PROGRAMAS Y PROYECTOS, PLAN OPERATIVO ANUAL

6.1. Cumplimiento de metas, objetivos e indicadores institucionales

Durante el periodo de enero a diciembre de 2025, la Agencia de Regulación y Control (ARCOM) consolidó su operatividad bajo el objetivo estratégico institucional *“Fortalecer las capacidades institucionales”*. Mediante una gestión técnica y administrativa orientada hacia la optimización de recursos alcanzando el 93,29% de ejecución presupuestaria de meta institucional programada y cohesionando los esfuerzos institucionales en acciones efectivas de control y regulación del sector minero.

A través de oficio Nro. SNP-SGP-SPN-2025-0784-OF del 09 de septiembre de 2025, la Secretaría Nacional de Planificación emite su pronunciamiento favorable a la propuesta de Elementos Orientadores Institucionales, misma que determina los siguientes objetivos estratégicos:

- *OEI 1: Incrementar el control técnico, económico y legal en todas las fases de la actividad minera, asegurando el cumplimiento de la normativa vigente y la prevención de prácticas irregulares.*
- *OEI 2: Incrementar la formulación, revisión y actualización de instrumentos técnicos normativos que respalden la correcta aplicación del marco jurídico vigente y contribuyan a una gestión efectiva en todas las fases de la actividad minera.*
- *OEI 3: Incrementar la gobernanza del sector minero en el Ecuador, promoviendo la articulación efectiva entre los distintos niveles de gobierno, la sociedad civil, el sector privado y la cooperación interinstitucional e internacional.*
- *OEI 4: Fortalecer las capacidades institucionales.*

6.2. Ejecución de programas, proyectos y procesos estratégicos

La gestión institucional del año 2025 fue financiada mediante la administración y optimización de recursos de gasto corriente. Bajo esta estructura financiera, la institución garantizó la continuidad de sus procesos misionales y el fortalecimiento de su capacidad regulatoria y de control, lo cual permitió sostener la operatividad técnica sin registro de proyectos de inversión.

Como parte del compromiso con la mejora continua, se consolidó el levantamiento preliminar del portafolio institucional de proyectos de inversión. Se sistematizó una matriz institucional de necesidades para posibles proyectos identificada por las distintas áreas, efectuándose un análisis técnico para determinar cuáles iniciativas califican como proyectos de inversión conforme a la normativa vigente. Como resultado, se clasificaron y priorizaron las propuestas elegibles y se formuló la propuesta de anteproyecto del Programa Nacional de Regulación y Control Minero, sentando las bases para la estructuración del portafolio institucional de inversión y para su articulación con la planificación estratégica y la programación plurianual de recursos.

Esta labor permitirá que, en el próximo período fiscal se efectúe el diagnóstico y priorización de los componentes estratégicos y propuestas de proyectos institucionales orientados a fortalecer los procesos misionales, sentando las bases para una inversión pública enfocada en resultados y en el cumplimiento irrestricto de las atribuciones legales de la institución.

El Director Ejecutivo, mediante Resolución Nro. ARCOM-ARCOM-2025-0001-R de 09 de enero de 2025, aprobó el Plan Operativo Anual 2025 de la Agencia de Regulación y Control Minero.

7. PRESUPUESTO INSTITUCIONAL Y PARTICIPATIVO; APROBADO, EJECUTADO

7.1. Egresos y ejecución presupuestaria

El presupuesto de gasto corriente asignado por el Ministerio de Economía y Finanzas para la Agencia de Regulación y Control Minero, ARCOM ascendió a un valor de **USD. 5.816.675,89 (Cinco millones ochocientos dieciséis mil seiscientos setenta y cinco con 89/100)**, distribuido de la siguiente manera:

Tabla 23: Asignación Presupuestaria inicial 2025

Tipo de fuente	Descripción	Asignado
001	RECURSOS FISCALES	5.474.185,02
002	RECURSOS FISCALES GENERADOS POR LAS INSTITUCIONES	342.490,87
TOTAL		5.816.675,89

Fuente: Sistema de Administración Financiera e-SIGEF, 2025

Elaboración: Dirección Financiera

Posteriormente mediante Reforma Presupuestaria tipo INTER Nro. 5 de 05 de febrero de 2025, el Ministerio de Economía y Finanzas efectuó un ajuste presupuestario por optimización del gasto, conforme lo dispuesto en el artículo 74 del Código Orgánico de Planificación y Finanzas Públicas (COPLAFIP) y el artículo 82 de su Reglamento General.

Este ajuste implicó una reducción de **USD 21.435,22** en el grupo de gasto 530000 – Bienes y Servicios de Consumo, lo que modificó el presupuesto institucional codificado.

Tabla 24: Presupuesto por fuente de financiamiento al 28 de febrero 2025

Tipo de fuente	Descripción	Codificado
001	RECURSOS FISCALES	5.452.749,80

Tipo de fuente	Descripción	Codificado
002	RECURSOS FISCALES GENERADS POR LAS INSTITUCIONES	342.490,87
TOTAL		5.795.240,67

Fuente: Sistema de Administración Financiera e-SIGEF, 2025

Elaboración: Dirección Financiera

Mediante Reforma Presupuestaria tipo INTER Nro. 62, de 26 de diciembre de 2025, el Ministerio de Economía y Finanzas realiza un recorte presupuestario en el que se indica “Ajuste Presupuestario por optimización del gasto del artículo 74” al grupo de gasto 510000- Egresos de personal, 530000-Bienes y Servicios de Consumo, 570000 Otros Egresos Corrientes, 840000 Egresos de Capital y 990000 Otros Pasivos, por un valor de **USD. 176.864,63**.

El valor codificado queda como se muestra a continuación:

Tabla 25: Presupuesto por fuente de financiamiento al 31 de diciembre de 2025

Tipo de fuente	Descripción	Codificado
001	RECURSOS FISCALES	5.275.885,17
002	RECURSOS FISCALES GENERADS POR LAS INSTITUCIONES	342.490,87
TOTAL		5.618.376,04

Fuente: Sistema de Administración Financiera e-SIGEF, 2025

Elaboración: Dirección Financiera

La ejecución presupuestaria del período enero a diciembre de 2025 alcanzó un valor devengado de **USD 5.241.115,61**, lo que representa un porcentaje de ejecución del **93,29%** respecto del presupuesto codificado al cierre del ejercicio fiscal.

Tabla 26: Ejecución presupuestaria enero- diciembre de 2025

MESES	CODIFICADO	DEVENGADO	% EJECUCIÓN
ENERO	5.816.675,89	276.240,42	4,75%
FEBRERO	5.795.240,67	398.149,04	6,87%
MARZO	5.795.240,67	368.391,14	6,36%
ABRIL	5.795.240,67	347.229,45	5,99%
MAYO	5.795.240,67	366.804,73	6,33%
JUNIO	5.795.240,67	488.572,02	8,43%
JULIO	5.795.240,67	513.483,19	8,86%
AGOSTO	5.795.240,67	430.251,54	7,42%
SEPTIEMBRE	5.795.240,67	406.368,24	7,01%
OCTUBRE	5.795.240,67	416.837,25	7,19%
NOVIEMBRE	5.795.240,67	685.856,51	11,83%
DICIEMBRE	5.618.376,04	542.932,08	9,66%

TOTAL	5.618.376,04	5.241.115,61	93,29%
--------------	---------------------	---------------------	---------------

Fuente: Sistema de Administración Financiera e-SIGEF, 2025

Elaboración: Dirección Financiera

Ilustración 3: Variación de la ejecución presupuestaria mensual enero-diciembre 2025



Fuente: Sistema de Administración Financiera e-SIGEF, 2025

Elaboración: Dirección Financiera

Durante el ejercicio fiscal 2025 se evidencia una ejecución progresiva del presupuesto institucional, con niveles de devengado moderados durante el primer semestre y un incremento en los últimos meses del año fiscal, particularmente en noviembre y diciembre 2025, meses en los que se concentra el cierre de procesos administrativos y pagos pendientes.

Tabla 27: Ejecución Presupuestaria a nivel de grupo de gasto

GRUPO DE GASTO	DESCRIPCIÓN GRUPO DE GASTO	CODIFICADO	DEVENGADO	% EJECUCIÓN
510000	EGRESOS EN PERSONAL	4.158.059,66	4.158.059,66	100,00%
530000	BIENES Y SERVICIOS DE CONSUMO	1.054.497,13	787.794,34	74,71%
570000	OTROS EGRESOS CORRIENTES	46.813,36	39.058,53	83,43%
840000	EGRESOS DE CAPITAL	170.184,81	67.903,88	39,90%
990000	OTROS PASIVOS	188.821,08	188.299,20	99,72%
Total gasto corriente		5.618.376,04	5.241.115,61	93,29%

Fuente: Sistema de Administración Financiera e-SIGEF, 2025

Elaboración: Dirección Financiera

Al 31 de diciembre de 2025, el presupuesto institucional codificado fue de **USD 5.618.376,04**, de los cuales se devengó un total de **USD 5.241.115,61**, alcanzando un nivel de ejecución del 93,29%.

El grupo de gasto 510000 – Egresos en Personal registró una ejecución del 100%, debido al cumplimiento de las obligaciones salariales del personal institucional durante el ejercicio fiscal.

El grupo 530000 – Bienes y Servicios de Consumo alcanzó una ejecución del 74,71%, reflejando la gestión de los gastos operativos necesarios para el funcionamiento institucional.

	INFORME NARRATIVO DE RENDICIÓN DE CUENTAS DE LA AGENCIA DE REGULACIÓN Y CONTROL MINERO (ARCOM) – 2025	Código: GPGE.GPSCGC.01.FO.28 Versión: 01
---	--	---

En el grupo 570000 – Otros Egresos Corrientes se registró una ejecución del 83,43%.

En el grupo 840000 – Egresos de Capital presentó una ejecución del 39,90%, situación que podría estar asociada a reprogramaciones o limitaciones en los procesos de adquisición de bienes de capital.

Finalmente, el grupo 990000 – Otros Pasivos registró una ejecución del 99,72%, correspondiente principalmente al cumplimiento de obligaciones institucionales pendiente

7.2. Ingresos de autogestión

Proceso de Recaudación

El Artículo 71 del Reglamento del Código Orgánico de Planificación y Finanzas Públicas dispone:

Los ingresos generados por las entidades y organismos del Presupuesto General del Estado, a través de las cuentas de recaudación, deberán ingresar obligatoriamente a la Cuenta Corriente Única del Tesoro Nacional y se registrará en el Presupuesto General del Estado, salvo las excepciones previstas en el Código Orgánico de Planificación y Finanzas Públicas. El Ministerio de Economía y Finanzas asignará los recursos necesarios a través de sus presupuestos institucionales y para el efecto emitirá la norma técnica correspondiente. (...)

Dentro de los ingresos de autogestión amparadas en la base legal vigente para la recaudación que ejecutan las Direcciones Distritales y que la Dirección Financiera monitorea el correcto registro en el Sistema Integrado de Gestión Financiera del Ministerio de Finanzas e-SIGEF, constan los siguientes:

- Certificaciones
- Permisos
- Copias certificadas
- Los demás previstos en la ley de minería y su reglamento
- Valor Anual de la Licencia de Comercialización
- Contratos de Operación
- Resoluciones de Constitución y Extinción de Servidumbres Mineras
- Diligencias de Servidumbre
- Gastos de movilización y viáticos de los funcionarios que deban participar en las diligencias

Los ingresos se generan a nivel nacional, siendo recaudados a través de las cuentas de recaudación que mantienen cada una de las Direcciones Distritales, cuentas abiertas para este fin específicamente.

Mediante Resolución Nro. ARCOM-003/25, adoptada en sesión del 31 de mayo de 2025, el Cuerpo Colegiado resolvió: “Fijar la tasa de supervisión y control de la Agencia de Regulación y Control Minero”.

La Disposición General Única de la Resolución Nro. ARCOM-003/25 de 31 de mayo de 2025 establece: “Encárguese a la Agencia de Regulación y Control Minero la implementación y operativización de esta Resolución, así como la emisión de las disposiciones administrativas complementarias para su ejecución

La Agencia de Regulación y Control Minero mediante Resolución Nro. ARCOM-ARCOM-2025-0028-R de 27 de junio de 2025 expidió el **“Instructivo para el cobro de la Tasa de Supervisión y Control de la Agencia de Regulación y Control Minero”**; en el cual se establece el procedimiento operativo para cálculo

automático en el SGM, notificación, recepción de pagos, emisión de factura electrónica en un plazo máximo de 72 horas y gestión de cartera vencida.

Las Direcciones Distritales a través de sus responsables, han presentado el reporte de Ingresos conforme la siguiente información, con la cual se realiza la consolidación de las conciliaciones:

- Reporte diario de Ingresos de Autogestión y Fondos de Terceros
- Reporte Consolidado Ingresos de Autogestión y Fondos de Terceros
- Control de Ingresos e-SIGEF
- Ejecución de Ingresos-Reporte de ingresos por unidad ejecutora e ítem

Conforme la información remitida por las Direcciones Distritales se consolida la información de lo recaudado junto con el reporte de la Dirección Financiera que una vez consolidada la información para el periodo enero-diciembre 2025, las cifras son las siguientes:

Tabla 28: Ejecución ingresos acumulada enero-diciembre 2025

Mes	Prestación de servicios	Superficiaarios mineros	Otros intereses por mora	Devolución de disponibilidades	Otros nos especificados	Total general
	130108	130107	170399	190407	190499	
ENERO			1,00			
	97.392,19				48.970,51	146.363,70
FEBRERO			0,46			
	52.937,22				4.297,60	57.235,28
MARZO			1,00			
	70.659,83				22.984,42	93.645,25
ABRIL						
	67.783,37				22.268,70	90.052,07
MAYO						
	85.474,76				10.058,62	95.533,38
JUNIO						
	100.549,38				26.512,61	127.061,99
JULIO						
	121.876,07	1.444.274,17			40.539,74	1.606.689,98
AGOSTO			869,38			
	116.672,85	809.824,25			17.531,47	944.897,95
SEPTIEMBRE			4.242,67			
	143.472,96	198.524,15			3.885,50	350.125,28
OCTUBRE			17.005,84			
	73.613,30	769.387,58			20.218,52	880.225,24
NOVIEMBRE			7.660,69			
	77.899,74	324.736,92		349,78	203.201,09	613.848,22
DICIEMBRE			10,00			
	50.719,00				32.369,68	83.098,68
TOTAL GENERAL	1.059.050,67	3.546.747,07	29.791,04	349,78	452.838,46	5.088.777,02

Fuente: Sistema de Administración Financiera e-SIGEF, 2025

Elaboración: Dirección Financiera

 REPÚBLICA DEL ECUADOR Agencia de Regulación y Control Minero	INFORME NARRATIVO DE RENDICIÓN DE CUENTAS DE LA AGENCIA DE REGULACIÓN Y CONTROL MINERO (ARCOM) – 2025	Código: GPGE.GPSCGC.01.FO.28
		Versión: 01

Del total registrado en la cuenta colectora a la fecha se aprecia que el monto correspondiente a julio 2025 equivale al **31,57%** de la recaudación total en lo que transcurre del presente ejercicio fiscal; valor que equivale a **USD 1.606.689,98**.

La recaudación del mes de agosto 2025, representa el **18,57%** de lo recaudado al momento de emisión de este informe con **USD 944.897,95**.

De los valores registrados en el sistema eSIGEF, el ítem presupuestario **130307 - Superficiaarios Mineros** equivale al **69.70%** del total de ingresos con registro en el sistema con un monto de **USD 3.546.747,07**.

8. CONTRATACIÓN PÚBLICA DE OBRAS Y SERVICIOS

En la Gestión de Compras Públicas, se realizaron los siguientes procesos de contratación:

Tabla 29: Procesos de contratación

TIPO DE CONTRATACIÓN	ESTADO ACTUAL				LINK AL MEDIO DE VERIFICACIÓN PUBLICADO EN LA PAG. WEB DE LA INSTITUCIÓN
	Nro. Total Adjudicados	Valor Total Adjudicados	Nro. Total Finalizados	Valor Total Finalizados	
Catálogo Electrónico	22	\$391.631,79	10	\$106.539,30	https://controlminero.gob.ec/wp-content/uploads/downloads/2026/03/CONTRATACION-PUBLICA-ARCOM-2025.pdf
Ínfima Cuantía	45	\$168.455,56	14	\$63.614,85	https://controlminero.gob.ec/wp-content/uploads/downloads/2026/03/CONTRATACION-PUBLICA-ARCOM-2025.pdf
Licitación de Seguros	1	\$17.260,08	0	\$0,00	https://controlminero.gob.ec/wp-content/uploads/downloads/2026/03/CONTRATACION-PUBLICA-ARCOM-2025.pdf
Menor Cuantía	1	\$14.330,43	1	\$14.330,43	https://controlminero.gob.ec/wp-content/uploads/downloads/2026/03/CONTRATACION-PUBLICA-ARCOM-2025.pdf
Procedimiento Especial	2	\$49.750,00	1	\$13.750,00	https://controlminero.gob.ec/wp-content/uploads/downloads/2026/03/CONTRATACION-PUBLICA-ARCOM-2025.pdf
Régimen Especial	1	\$557.560,36	0	\$0,00	https://controlminero.gob.ec/wp-content/uploads/downloads/2026/03/CONTRATACION-PUBLICA-ARCOM-2025.pdf
Subasta Inversa	2	\$75.840,00	1	\$35.990,00	https://controlminero.gob.ec/wp-content/uploads/downloads/2026/03/CONTRATACION-PUBLICA-ARCOM-2025.pdf

Fuente: Dirección Administrativa, 2025

Elaboración: Dirección de Planificación, Inversión, Seguimiento y Evaluación

9. ADQUISICIÓN Y ENAJENACIÓN DE BIENES

Tabla 30: Adquisición y enajenación de bienes

TIPO	BIEN	VALOR TOTAL	LINK AL MEDIO DE VERIFICACIÓN PUBLICADO EN LA PAG. WEB DE LA INSTITUCIÓN
DONACIONES REALIZADAS	Sillas giratorias, sillas estáticas, computadoras, monitores, pizarras, microondas, archivadores, RACK, aires acondicionados, UPS	37.965,83	https://controlminero.gob.ec/wp-content/uploads/downloads/2026/03/DETALLE-BIENES-RECIBIDOS-EN-TRANSFERENCIA-GRATUITA-DONACION-2025.pdf

Fuente: Dirección Administrativa, 2025

Elaboración: Dirección de Planificación, Inversión, Seguimiento y Evaluación

10. COMPROMISOS ASUMIDOS CON LA COMUNIDAD

Tabla 31: Compromisos asumidos con la comunidad

DESCRIBA LOS APORTES CIUDADANOS REPORTADOS EN LA RENDICIÓN DE CUENTAS DEL AÑO ANTERIOR	SE INCORPORÓ EL APORTE CIUDADANO EN LA GESTIÓN INSTITUCIONAL? PONGA SÍ O NO	PORCENTAJE DE AVANCES DE CUMPLIMIENTO	DESCRIPCIÓN DE RESULTADOS	LINK AL MEDIO DE VERIFICACIÓN
1. PUEDAN APOYAR AL FINANCIAMIENTO DEL TALLER DEDICADO A LA MINERÍA ILEGAL	SI	50%	Se han realizado articulaciones interinstitucionales con universidades, otras instituciones del estado, bloque de seguridad, convenios con organismos internacionales, para fortalecer el conocimiento y la concientización del cuidado del medio ambiente y las buenas prácticas en temas mineros.	https://controlminero.gob.ec/biblioteca/
2. MUCHO DEL PROBLEMA VIENE DEL LIBRE APROVECHAMIENTO Y DEBE CONTROLARSE YA QUE LA CULTURA ES EMPLEAR LA MINERÍA ANTITÉCNICA, USAN MAQUINARIA Y NUESTRA REALIDAD.	SI	100%	En el 2025 se han realizado 1714 inspecciones y 389 operativos contra la minería ilegal.	https://controlminero.gob.ec/wp-content/uploads/downloads/2026/03/INSP-ECCIONES_RESUMEN-2.pdf
3. LOS OPERATIVOS DEBEN SER EN TIEMPO REAL SIN NECESIDAD DE DOCUMENTACIÓN YA QUE ALARGA.	SI	100%	En el 2025 se han realizado 389 operativos contra la minería ilegal en los sectores más afectados.	https://controlminero.gob.ec/wp-content/uploads/downloads/2026/03/OPERATIVOS-REALIZADOS-2025.pdf
4. COLOCAR MÁS PRODUCTOS EN LA PÁGINA WEB INSTITUCIONAL	SI	100%	Se generó los productos comunicacionales respectivos.	https://x.com/ARCOM_Ecu
5. MEDIOS DE ATENCIÓN CIUDADANA PRESENCIAL EN ZONAS QUE NO TENGAN ACCESO AL INTERNET.	SI	100%	Servidores públicos en las distritales para atender las inquietudes y servicios ciudadanos.	https://www.contactociudadano.gob.ec/

Fuente: Dirección de Comunicación Social, 2025

Elaboración: Dirección de Planificación, Inversión, Seguimiento y Evaluación

11. CUMPLIMIENTO DE RECOMENDACIONES O PRONUNCIAMIENTOS EMANADOS POR LAS ENTIDADES DE LA FUNCIÓN DE TRANSPARENCIA Y CONTROL SOCIAL, Y DE LA PROCURADURÍA GENERAL DEL ESTADO

La Contraloría General del Estado indicó el 27 de octubre de 2025 a través de correo electrónico que "(...) no existen recomendaciones dirigidas a la Agencia de Regulación y Control Minero (ARCOM) (...)".

12. IMPLEMENTACIÓN DE ENFOQUES DE IGUALDAD

Durante el periodo 2025, la ARCOM no implementó políticas públicas para la igualdad (interculturalidad, género, discapacidad, movilidad humana y enfoque generacional), debido a que su accionar institucional se enmarca principalmente en competencias técnicas de regulación y control del sector minero. En este sentido, no se identificaron programas, proyectos o intervenciones específicas orientadas a estos enfoques.

13. RIESGOS IDENTIFICADOS Y ACCIONES DE MITIGACIÓN

Durante el periodo de enero a diciembre 2025, la ARCOM pudo identificar los principales riesgos o dificultades que incidieron en la gestión de la ARCOM:

Tabla 32: Riesgos identificados y acciones de mitigación

Riesgo identificado	Impacto en la gestión institucional	Acciones de mitigación implementadas
Limitada capacidad operativa debido a la insuficiente asignación de personal en las distintas áreas de la Agencia.	Dificultad para atender de manera simultánea los distintos procesos institucionales, lo que puede afectar la atención de actividades y requerimientos.	Priorización de actividades en relación a la carga laboral, enfocando los recursos humanos disponibles en los procesos considerados de atención urgente para la gestión institucional.
Ausencia de un estatuto orgánico aprobado y vigente.	Limitada claridad respecto de los entregables, roles y responsabilidades dentro de la estructura institucional.	El Director Ejecutivo dispuso mediante memorando a los Directores de la ARCOM: <i>"Cumplir atribuciones, responsabilidades y entregables provisionales de la dirección a cargo, así como coordinar las gestiones internas, hasta la aprobación definitiva de estatuto organico por procesos de la Agencia (...)".</i> Impulso y validación de instrumentos de gestión institucional, incluyendo la validación técnica de la Matriz de Competencias por parte del Ministerio del Trabajo y la construcción metodológica del Análisis de Presencia Institucional en Territorio (APIT), el cual fue validado técnicamente por la Presidencia de la República y aprobado por el Ministerio de Ambiente y Energía como ente rector.
Limitaciones en la disponibilidad de equipos informáticos y recursos tecnológicos adecuados.	Afectación en la atención eficiente y oportuna de las solicitudes internas y externas.	Se alcanzaron hitos en proyectos estratégicos financiados por el Banco Interamericano de Desarrollo (BID), tanto en la adquisición del nuevo Sistema de Gestión Minera (SIGMIN) como en los procesos de equipamiento tecnológico.

Riesgo identificado	Impacto en la gestión institucional	Acciones de mitigación implementadas
Limitada interoperabilidad entre los sistemas de información institucionales.	Restricciones para el intercambio automatizado de información, generando la necesidad de realizar procesos manuales de consolidación de datos.	Ejecución de procesos manuales de consolidación y verificación de información para asegurar la disponibilidad de datos requeridos para la gestión institucional.
Falta de un equipo especializado en procesos de exportación.	Limitaciones en la gestión y seguimiento de las exportaciones realizadas, al no existir personal asignado específicamente a esta área.	Identificación de la necesidad de conformar un equipo técnico especializado para fortalecer el seguimiento a los procesos de exportación.
Condiciones de seguridad en zonas catalogadas como de alto riesgo para la ejecución de operativos.	Posible limitación o reprogramación de inspecciones debido a la necesidad de contar con acompañamiento de la fuerza pública.	Coordinación con las Fuerzas Armadas para gestionar el acompañamiento necesario que permita ejecutar los operativos, garantizando las condiciones de seguridad del personal.

Fuente: Informes de gestión de las Unidades Administrativas de la ARCOM, 2025

Elaboración: Dirección de Planificación, Inversión, Seguimiento y Evaluación

14. CONCLUSIONES

- Al 31 de diciembre de 2025, el presupuesto institucional codificado fue de USD 5.618.376,04, de los cuales se devengó un total de USD 5.241.115,61, alcanzando un nivel de ejecución presupuestaria del 93,29%.
- Durante el año 2025 el total de ingresos fue de USD 5.088.777,02, de lo cual se recaudó un monto de USD 3.546.747,07 correspondiente a la tasa de supervisión y control minero, que equivale al 69,70% del total de ingresos.
- Durante el ejercicio fiscal 2025, se dio impulso y validación a los instrumentos de gestión institucional, incluyendo la validación técnica de los elementos orientadores, la Matriz de Competencias por parte del Ministerio del Trabajo y la construcción metodológica del Análisis de Presencia Institucional en Territorio (APIT), el cual fue validado técnicamente por la Presidencia de la República y aprobado por el Ministerio de Ambiente y Energía como ente rector.
- Durante el periodo año 2025, se evidencia que para el fortalecimiento institucional de la Agencia de Regulación y Control Minero, es importante la disponibilidad de recursos humanos, tecnológicos y económicos resulta fundamental para garantizar el cumplimiento eficiente de sus competencias y atribuciones establecidas en la normativa vigente. Contar con estas capacidades permitirá mejorar la gestión operativa, optimizar los procesos de control y regulación del sector minero, y asegurar una respuesta oportuna frente a las demandas institucionales y del sector.
- Durante el ejercicio fiscal 2025 se identificó que un elemento clave para fortalecer la presencia institucional y garantizar el cumplimiento de la normativa minera es la ejecución de operativos y actividades de control, desarrollados de manera coordinada con las Fuerzas Armadas, la Policía Nacional y demás instituciones del Estado

15. RECOMENDACIONES

- Continuar con el seguimiento oportuno a cada unidad administrativa y técnica a fin de que se realicen las gestiones y trámites que correspondan, para asegurar la ejecución presupuestaria en concordancia con la planificación anual institucional.
- Fortalecer los mecanismos de gestión y recaudación de la tasa de supervisión y control minero mediante la optimización de procesos y el uso de herramientas tecnológicas, a fin de mejorar la eficiencia y sostenibilidad de los ingresos institucionales.
- Continuar con el proceso de validación y aprobación de los instrumentos de gestión institucional para el fortalecimiento de la operatividad de la Agencia.
- Fortalecer a la Agencia de Regulación y Control Minero con recursos: humanos, tecnológicos y económicos tendientes a cubrir las necesidades y responsabilidades de la ARCOM, para el cumplimiento de sus competencias y atribuciones establecidas en la norma.
- Continuar con la ejecución de las acciones de combate a la minería ilegal a través de las actividades y operativos contra la extracción ilegal de minerales, en coordinación con las FF.AA., Policía Nacional y demás instituciones estatales.

16. FIRMAS

	Responsable	Firma
Consolidado por	Paola Alejandra Velastegui Román Directora de Planificación, Inversión, Seguimiento y Evaluación	
Revisado por	Nataly Pamela Guerrón Párraga Coordinadora de Planificación y Gestión Estratégica	
Aprobado por:	Pablo Leonardo Izurieta Canova Director Ejecutivo	